

Guia Prático para Parametrização

**Folha de Pagamento: Rendimentos Recebidos
Acumuladamente (RRA) e apuração do IRRF**

Suíte Gen.te on-premises

SUMÁRIO

1.	INTRODUÇÃO.....	2
1.1.	Objetivo	2
1.2.	Abrangência.....	2
1.3.	Premissas.....	2
1.4.	Impactos na parametrização	2
1.5.	Definições/Siglas.....	3
2.	RENDIMENTOS RECEBIDOS ACUMULADAMENTE	3
2.1.	Orientações Prévias.....	4
2.2.	Ocorrência Rendimentos Recebidos Acumuladamente (R.R.A).....	5
2.3.	Criar a folha específica para pagamento de RRA	6
2.4.	Criar as faixas de encargos para apuração do IRRF sobre RRA	6
2.5.	Criar evento para pagamento de RRA.....	8
2.6.	Criar evento indicador número de meses RRA.....	9
2.7.	Criar evento para lançamento de custas processuais e custas com advogado	10
2.8.	Criar evento BASE BRUTA IRRF - RRA	12
2.9.	Criar evento BASE LIQUIDA IRRF - RRA.....	13
2.10.	Criar evento de desconto de INSS sobre o pagamento de RRA	14
2.11.	Criar evento de desconto de pensão Alimentícia.....	15
2.12.	Criar eventos do tipo constante	16
2.13.	Criar eventos para apuração das faixas de IR de acordo com a tabela.....	17
2.14.	Criar eventos para multiplicar a faixa x número de meses	21
2.15.	Criar eventos indicadores da faixa	24
2.16.	Criar evento indicador da alíquota	26
2.17.	Criar evento para aplicar a alíquota x faixa de encargo	27
2.18.	Criar evento para apurar o valor de dedução para IRRF s/ RRA.....	28
2.19.	Criar evento para apurar o valor da dedução de IRRF s/ RRA (valor dedução x número de meses) 29	
2.20.	Criar o evento para apurar o valor do IRRF s/ RRA.....	30
2.21.	Criar o evento de desconto de IRRF s/ RRA.....	31
2.22.	Checagem do cálculo	32
2.23.	RECAPITULANDO: PARAMETRIZAÇÕES DE EVENTOS	34
5.	CONTROLE DO DOCUMENTO	36

1. INTRODUÇÃO

1.1. Objetivo

Este material tem como objetivo auxiliar o usuário na parametrização de uma folha específica para o pagamento dos Rendimentos Recebidos Acumuladamente (RRA). E, assim, realizar o cálculo do Imposto de Renda Pessoa Física (IRRF) no módulo Gen.te Recebe – Folha de Pagamento on-premises, considerando as regras instituídas pela [Instrução Normativa RFB nº 2141, de 22 de maio de 2023](#).

O documento não tem a pretensão de ser um manual completo, abordando todos os comportamentos, campo a campo, num nível de profundidade bem detalhado. Caso o usuário do sistema necessite de informações adicionais, recomendamos buscar ajuda no HELP e complementarmente no departamento de Suporte da LG lugar de gente.

1.2. Abrangência

A nova regra do IRRF deverá ser aplicada para todos os funcionários da empresa, sejam eles com ou sem vínculo empregatício. Exceto nas situações em que a empresa possuir autorização de isenção tributária, mediante: alvará, processo, entre outros.

Recomendamos aos clientes da LG lugar de gente que utilizam a Suíte Gen.te on-premises, realizem primeiramente as parametrizações na base de homologação. E, somente após o sucesso com os testes, a parametrização seja realizada em ambiente de produção.

1.3. Premissas

Nome	Local de armazenamento
Acesso a Configurações - Folha de pagamento	Acesso à tabela Encargos / Folha de Pagamento / Tabela de Eventos

1.4. Impactos na parametrização

- Os códigos e descrições dos Eventos, Faixas de Encargos, Folha de Pagamento, entre outros, apresentados neste material poderão ser distintos a depender da base da empresa.

Portanto, antes de realizar os ajustes sempre avalie o código e a descrição das suas informações no Gen.te Recebe – Folha de Pagamento.

- A tabela progressiva dos Rendimentos Recebidos Acumuladamente (RRA), apresentada no Anexo IV da [Instrução Normativa RFB nº 1500, de 29 de outubro de 2014](#), foi alterada pela [IN RFB nº 2141/2023](#). Sendo assim, as empresas que possuem pagamentos relacionados a este rendimento, devem revisar as suas parametrizações.

1.5. Definições/Siglas

Definições	
Folha Pagamento RRA	A folha específica para pagamento de RRA tem como objetivo calcular o valor a ser pago e os encargos de IR conforme regra específica para pagamento de RRA.

Siglas	
RRA	Rendimentos Recebidos Acumuladamente
DIRF	Declaração do Imposto sobre a Renda Retido na Fonte

2. RENDIMENTOS RECEBIDOS ACUMULADAMENTE

Os [Rendimentos recebidos acumuladamente \(RRA\)](#), são aqueles relacionados aos anos-calendário anteriores ao que o beneficiário está recebendo. Para o cálculo final do Imposto de Renda Pessoa Física (IRRF), considera todo e qualquer acréscimo ou juros sobre o valor total.

Esses rendimentos estão ligados:

- Aposentadoria ou pensão pagas pela previdência social federal, dos estados ou dos municípios e, portanto, valores acumulados de aposentadoria ou pensão;
- Transferência para reserva remunerada ou reforma, também pagos pela previdência;
- Recebimentos de trabalho, como quantias pagas em ações trabalhistas, 13º salário, entre outros.

No âmbito tributário, desde o ano-calendário 2011, os valores decorrentes de RRA são detalhados nas obrigações acessórias: Declaração do Imposto sobre a Renda Retido na Fonte (DIRF) e no Comprovante de Rendimentos Pagos. Naquela ocasião, essa determinação foi instituída pela [Instrução Normativa RFB nº 1216, de 15 de dezembro de 2011](#) e [Instrução Normativa RFB nº 1215, de 15 de dezembro de 2011](#), respectivamente. A partir desse momento, essas informações foram incorporadas em seus leiautes. Entretanto, conforme instituído pela [Instrução Normativa RFB nº](#)

[2.096 de 18 de julho de 2022](#), a DIRF será integralmente absorvida pelo eSocial, a partir dos fatos geradores ocorridos em 1º de janeiro de 2024.

Dessa forma, o Projeto eSocial iniciou uma nova fase, inserindo as informações relacionadas aos tributos federais. Com isso, desde o leiaute S-1.1 aprovado pela [Portaria Conjunta MTP/RFB/ME Nº 33, de 6 de outubro de 2022](#), o envio dos dados de RRA passou a ser obrigatório desde março de 2023, sendo eles apresentados no arquivo S-1200- Remuneração de trabalhador vinculado ao Regime Geral de Previdência Social. A seguir confira os critérios de parametrização no Gen.te Recebe – Folha de Pagamento.

2.1. Orientações Prévias

O envio das informações de RRA através do eSocial, passou a ser obrigatória desde março/2023. Para atender esta necessidade faz-se necessária a criação de uma folha específica separada da folha mensal para cálculo dos valores bem como apuração do IRRF, sendo necessário criar os itens abaixo:

- Folha específica para pagamento de RRA;
- Evento do tipo provento para lançamento do valor de pagamento do RRA;
- Evento do tipo resultado para lançamento do valor das custas processuais;
- Evento do tipo resultado para lançamento de valor das despesas com advogados;
- Evento de desconto de IRRF conforme regra de apuração apresentada neste documento a seguir.

Na base de cálculo do IRRF, o empregador deve considerar a quantidade de meses relativos aos RRAs, sendo que essa e outras regras estão previstas na [Instrução Normativa RFB nº 1500, de 29 de outubro de 2014](#). Dessa forma, o IRRF será sobre o montante das diferenças dos rendimentos pagos no ano anterior ao da competência atual, aplicado na tabela progressiva que resulta da seguinte multiplicação:

Tabela Progressiva: Rendimentos Recebidos Acumuladamente		
Base de Cálculo em R\$	Alíquota (%)	Parcela a Deduzir do Imposto (R\$)
Até (2.112,00 x NM)	zero	zero
Acima de (2.112,00 x NM) até (2.826,65 x NM)	7,5	158,40000 x NM
Acima de (2.826,66 x NM) até (3.751,05 x NM)	15	370,39875 x NM
Acima de (3.751,06 x NM) até (4.664,68 x NM)	22,5	651,72750 x NM
Acima de (4.664,68 x NM)	27,5	884,96150 x NM
Anexo IV da Instrução Normativa RFB nº 1.500, de 2014, vigência a partir do mês de maio do ano-calendário de 2023		
Legenda: NM = Número de meses a que se refere o pagamento acumulado		

2.2. Ocorrência Rendimentos Recebidos Acumuladamente (R.R.A)

No *Cadastros e Cálculos do Gen.te Recebe – Folha de Pagamento on-premises*, menu: *Ocorrências > Reclamatória Trabalhista/Dissídio/Rendimentos Recebidos Acumuladamente (RRA)*, as informações do RRA devem estar devidamente cadastradas, considerando o preenchimento de todos os seus dados. Embora nesta funcionalidade seja possível controlar informações que não são solicitadas nos arquivos de remunerações, o módulo eSocial da LG irá considerar somente aquelas pertencentes aos leiautes do eSocial.

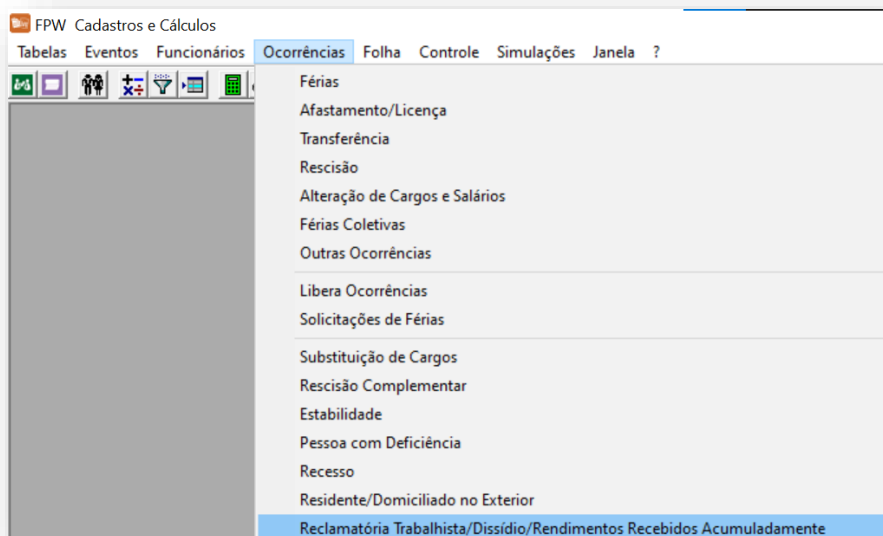

No módulo eSocial da LG, somente as ocorrências de RRA previamente cadastradas com o tipo **RRA** são enviadas. Essas informações são geradas no grupo Informações complementares relativas a **Rendimentos Recebidos Acumuladamente (RRA)** do arquivo S-1200 - Remuneração de Trabalhador vinculado ao Regime Geral de Previdência Social. Para obter mais informações sobre os dados que compõem esse grupo, consulte o leiaute do eSocial S-1200.

2.3. Criar a folha específica para pagamento de RRA

As empresas que precisam declarar **Rendimentos Recebidos Acumuladamente (RRA)** no eSocial devem criar uma folha específica para esse tipo de rendimento. A folha deve ser do tipo **Outros** e, para facilitar a sua identificação, recomendamos que contenha o termo RRA em seu título.

Além disso, o usuário deve avaliar em sua base de dados a necessidade de criar eventos para a identificação dos valores que estão sendo pagos. Esses eventos devem ser lançados por funcionário e o cálculo deve ser efetuado.

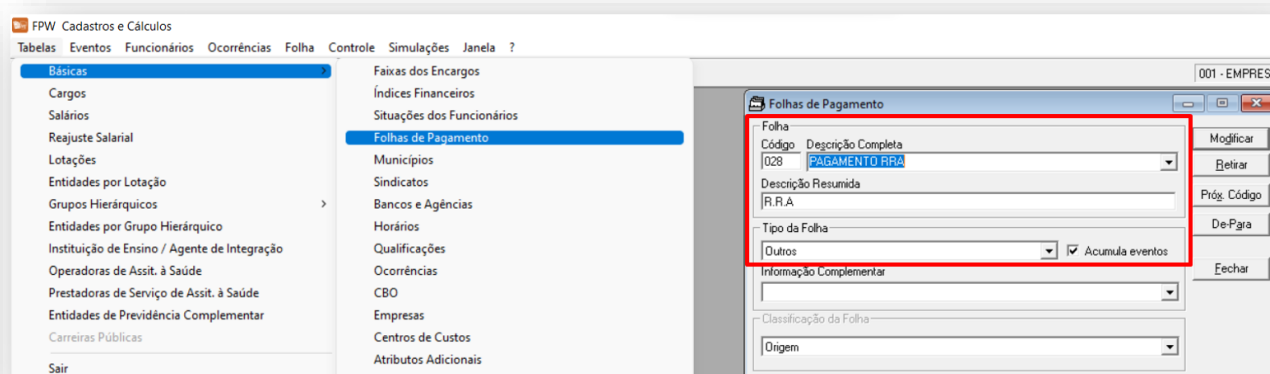

2.4. Criar as faixas de encargos para apuração do IRRF sobre RRA

Nesta etapa serão cadastradas as novas faixas de encargos do IRRF, percentuais e os respectivos valores de deduções conforme determinação da [IN RFB nº 1500/2014](#). Para o correto funcionamento do cálculo, as faixas de encargos devem ser cadastradas no Gen.te Recebe – Folha de Pagamento, considerando a data de vigência em **01/05/2023**. Para isso, acesse: **Módulo Cadastros e Cálculos > Tabelas > Básicas > Faixas dos Encargos**.

Em seguida cadastre a nova Faixa de Encargos, por exemplo: **21 – ENCARGOS IRRF - RRA**

- Na coluna de dedução todas as faixas deverão ter o seu valor informado com sinal (-) negativo.
- É necessário que a faixa seja criada com a data de vigência em **01/05/2023**.

- Os valores devem ser cadastrados de acordo com o Anexo IV da [IN RFB nº 1500/2014](#), vigência a partir do mês de maio do ano-calendário de 2023.

Núm.	Valor inicial	Valor final	Alíquota	Dedução	
01	0,01	1,00	000,0000%	-2.112,00	ISENTO
02	1,01	2,00	000,0000%	-2.826,65	FAIXA II
03	2,01	3,00	000,0000%	-3.751,05	FAIXA III
04	3,01	4,00	000,0000%	-4.664,68	FAIXA III
05	4,01	5,00	000,0000%	-99.999,99	

Posteriormente, cadastre o novo Encargo, por exemplo: **22 – ALIQUOTA RRA**

- Na coluna de dedução todas as faixas deverão ter o seu valor informado com sinal (-) negativo.
- É necessário que este encargo seja criado com a data de vigência em **01/04/2015** por não ter ocorrido mudança nas alíquotas em 2023.

Núm.	Valor inicial	Valor final	Alíquota	Dedução	
01	0,01	0,99	000,0000%	-0,00	
02	1,00	1,99	000,0000%	-7,50	
03	2,00	2,99	000,0000%	-15,00	
04	3,00	3,99	000,0000%	-22,50	
05	4,00	5,00	000,0000%	-27,50	

Em seguida, cadastre as novas deduções: **23-DEDUCAO IRRF RRA.**

- Na coluna de dedução todas as faixas deverão ter o seu valor informado com sinal (-) negativo.
- É necessário que a faixa seja criada com a data de vigência em **01/05/2023**.
- Os valores devem ser cadastrados de acordo com o Anexo IV da [IN RFB nº 1500/2014](#), vigência a partir do mês de maio do ano-calendário de 2023.

Núm.	Valor inicial	Valor final	Alíquota	Dedução
01	0,01			
01	0,01	7,50	000,0000%	-158,40
02	7,51	15,00	000,0000%	-370,40
03	15,01	22,50	000,0000%	-651,72
04	22,51	27,50	000,0000%	-884,96

Os pagamentos realizados antes de 05/2023, a empresa deverá utilizar as faixas de encargos com vigência a partir do mês de 04/2015 até 04/2023, conforme [Instrução Normativa RFB nº 1558, de 31 de março de 2015](#).

2.5. Criar evento para pagamento de RRA

A partir deste tópico, apresentamos como criar eventos no Gen.te Recebe – Folha de Pagamento nuvem. Os códigos dos eventos apresentados em cada tela são apenas exemplos. Após criar a faixa de encargos, cadastre um evento do tipo Provento com as seguintes características:

Evento	2200-PAGAMENTO RRA
Finalidade	Apurar o cálculo dos valores relacionados a cada pagamento de RRA
Forma de Determinação	Valor individual
Habilitações	Participa sempre dos cálculos Para as situações em que a folha de RRA que está sendo criada
Lançamento	O evento deverá ser lançado em eventos por funcionários com o valor total do pagamento

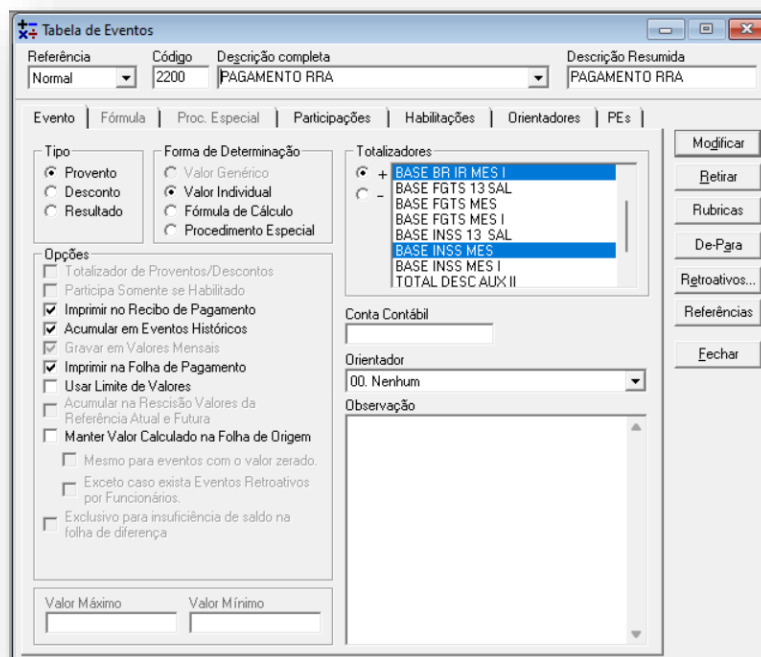

2.6. Criar evento indicador número de meses RRA

Posteriormente, cadastre um evento do tipo Resultado considerando os critérios abaixo:

Evento	10401-NÚMERO DE MESES RRA
Finalidade	Corresponde a quantidade de mês (es) em que deverá ser apurada as diferenças do RRA.
Forma de Determinação	Valor individual
Habilitações	Simples Para as situações em que a folha de RRA que está sendo criada.
Lançamento	O evento deverá ser lançado em eventos por funcionários com o número de meses do pagamento

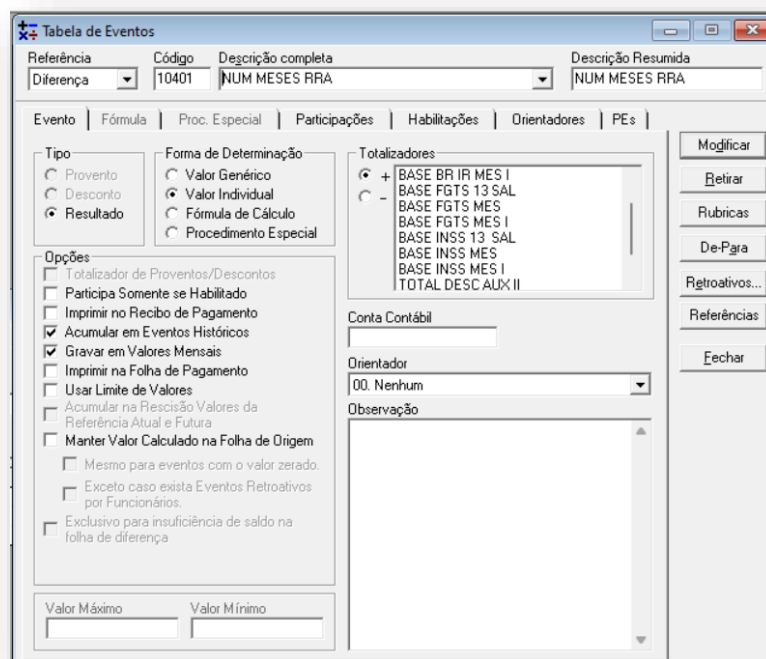

2.7. Criar evento para lançamento de custas processuais e custas com advogado

Para atender ao eSocial, as empresas devem criar um evento para informar o valor das custas processuais e custos com advogados. Essas informações serão enviadas ao Ambiente Nacional do eSocial, juntamente com os dados da ocorrência de RRA.

Evento	10429 – VALOR CUSTAS PROCESSUAIS – RRA 10430 – VALOR DESPESAS ADVOGADO - RRA
Finalidade	Lançar o valor das custas processuais e despesas processuais
Forma de Determinação	Valor individual
Componentes da Fórmula	N/A
Habilitações	Habilitação simples para a folha pagamento de RRA
Lançamento	O evento deverá ser lançado em eventos por funcionários.

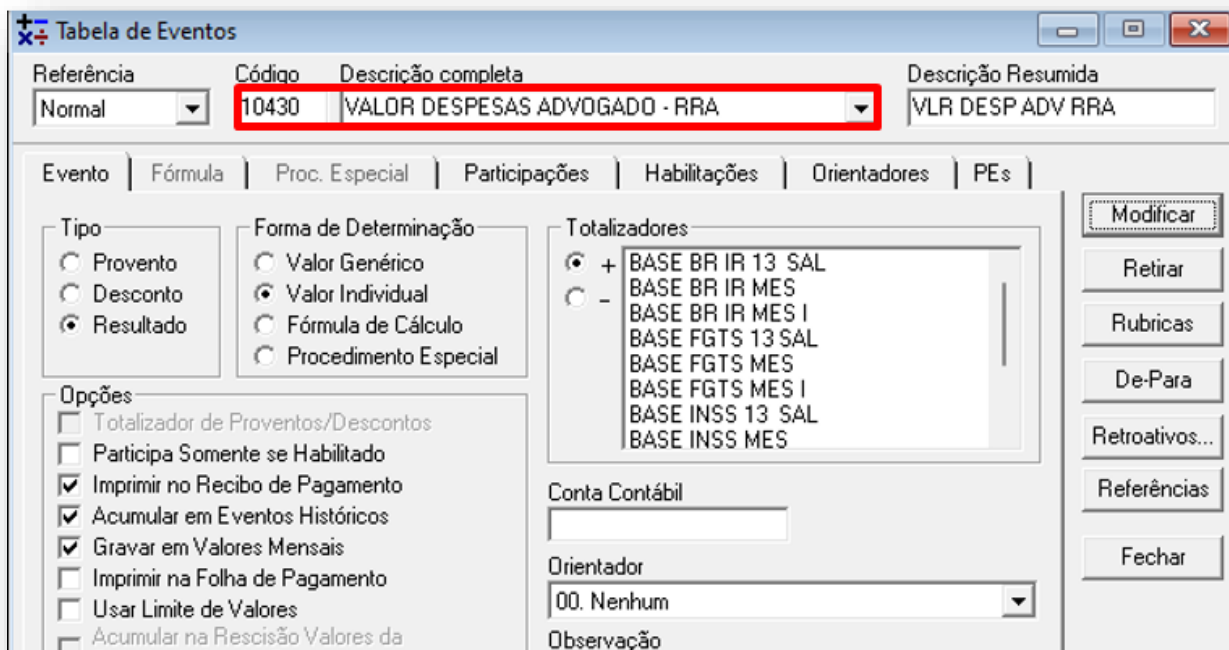
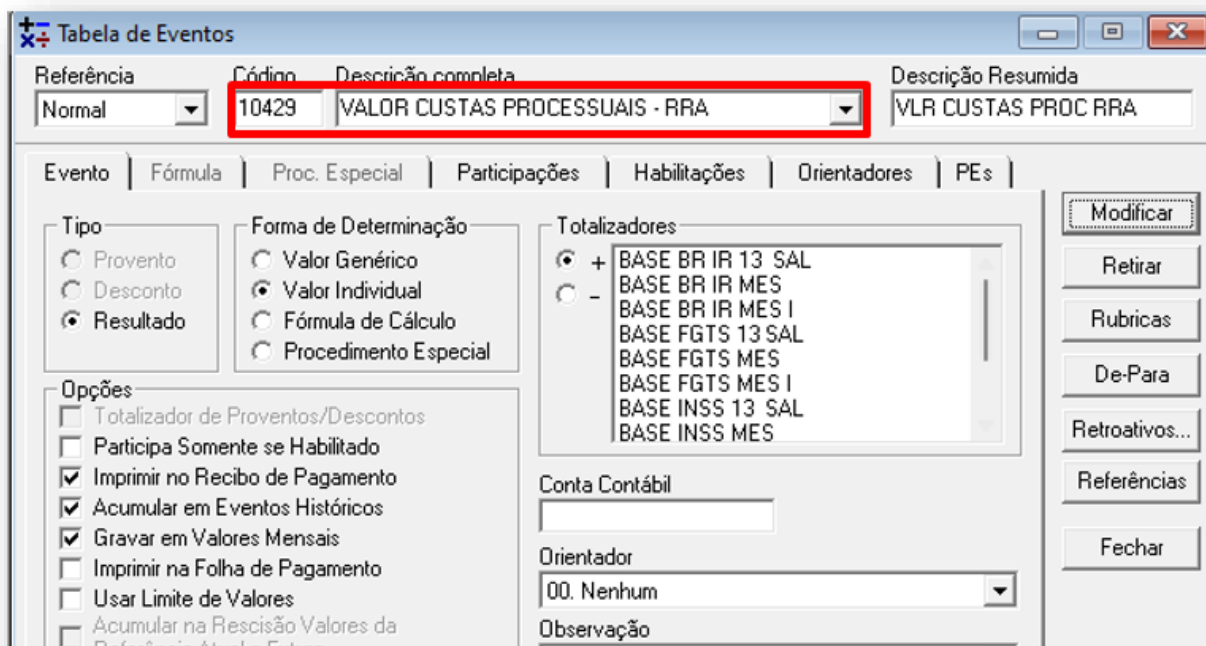

Para calcular a BASE LIQUIDA IRRF sobre RRA, é necessário adicionar os eventos que correspondem às Custas Processuais e Custos com Advogados à fórmula da base sobre RRA.

2.8. Criar evento BASE BRUTA IRRF - RRA

Ainda na funcionalidade **Tabela de Eventos**, cadastre outro evento do tipo Resultado conforme abaixo:

Evento	10216-BASE BRUTA IRRF - RRA
Finalidade	Apurar o somatório da base do IRRF sobre as diferenças processadas, sem considerar as deduções legais.
Forma de Determinação	Fórmula
Componentes da Fórmula	Evento que representa o Pagamento de RRA (Provento)
Habilitações	Não requer habilitações por folhas e situações
Lançamento	O evento não deverá ser lançado em eventos por funcionários

- Referência:** Diferença
- Código:** 10216
- Descrição completa:** BASE BRUTA IRRF - RRA
- Descrição Resumida:** BASE BRUTA IRRF RRA
- Tipo:** Resultado
- Forma de Determinação:** Fórmula de Cálculo
- Totalizadores:**
 - + BASE BR IR MES I
 - BASE FGTS 13 SAL
 - BASE FGTS MES I
 - BASE INSS 13 SAL
 - BASE INSS MES I
 - TOTAL DESC AUX II
- Conta Contábil:** 08. Base Cálculo IRRF
- Orientador:** 08. Base Cálculo IRRF

Para finalizar o cálculo da BASE BRUTA de IRRF sobre RRA, inclua na fórmula o valor do evento que corresponde ao Pagamento RRA. Neste exemplo, o código do evento é 2200, sendo ele do tipo Provento e sua Forma de Determinação Individual.

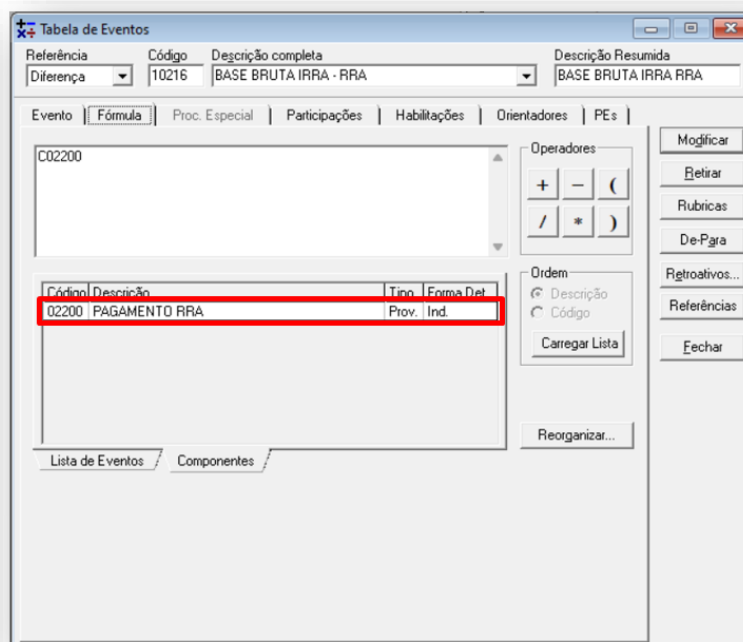

2.9. Criar evento BASE LIQUIDA IRRF - RRA

Após criar o evento da Base Bruta do IRRF – RRA, é necessário cadastrar o evento da BASE LÍQUIDA – RRA. Este evento também é do tipo Resultado e deve ter as seguintes características:

Evento	10221-BASE LÍQUIDA IRRF - RRA
Finalidade	Apurar o valor do evento da Base Líquida do IRRF – RRA. Para isso, é necessário considerar as deduções legais como INSS e Pensão Alimentícia Judicial sobre RRA.
Forma de Determinação	Fórmula
Componentes da Fórmula	Base de Cálculo Bruta RRA, subtraindo as deduções legais
Habilitações	Não requer habilitações por folhas e situações
Lançamento	O evento não deverá ser lançado em eventos por funcionários

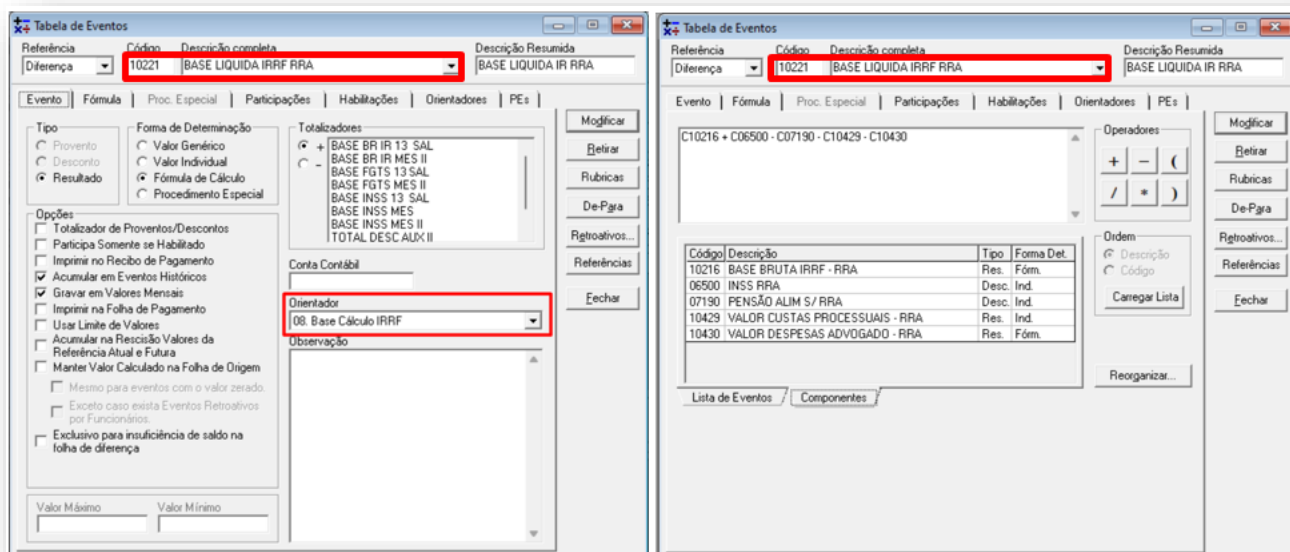

O valor encontrado no evento Base Líquida IRRF - RRA ainda não é o valor do IRRF, pois cada faixa da tabela precisa ser multiplicada pelo número de meses de pagamento de RRA. Portanto, o valor do evento seguirá um fluxo até chegar na apuração final. Os demais eventos que serão utilizados são apresentados nos próximos tópicos deste manual.

Além disso, os valores de custas processuais e despesas com advogado devem ser deduzidos da base de cálculo do IRRF. Os eventos que correspondem aos códigos 6500 - INSS S/ RRA e 7190 - PENSÃO ALIM S/RRA serão criados nos próximos tópicos.

2.10. Criar evento de desconto de INSS sobre o pagamento de RRA

Se a sentença determinar que o cálculo do INSS deve incidir sobre os montantes do RRA, será necessário criar um evento do tipo desconto. Este evento pode ser do tipo valor individual destinado exclusivamente para lançamento ou ser estruturado como fórmula.

No exemplo abaixo, utilizamos a fórmula existente no sistema para o cálculo do INSS, apenas copiamos sua estrutura e a adaptamos para considerar as especificidades do RRA.

Evento	6500 – INSS S/ RRA
Finalidade	Realizar o desconto de INSS sobre RRA
Forma de Determinação	Fórmula
Componentes da Fórmula	Fórmula do evento de apuração do INSS
Habilitações	Habilitação “participa sempre dos cálculos”
Lançamento	O evento não deverá ser lançado em eventos por funcionários.

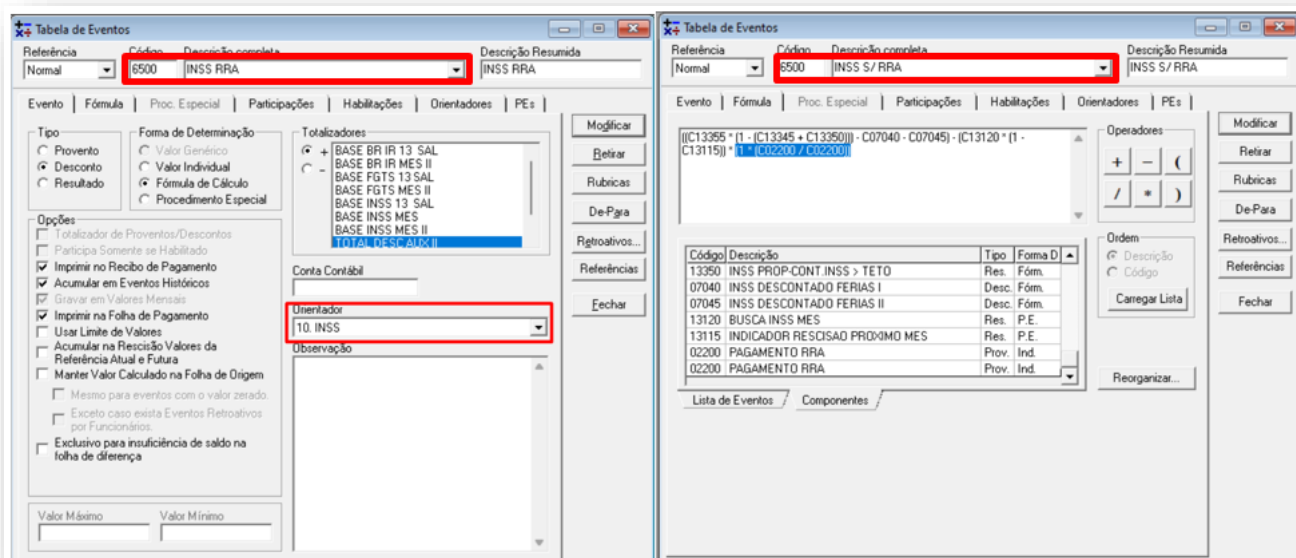

O evento 6500 - INSS RRA deve ser adicionado à fórmula da BASE LÍQUIDA IRRF sobre o RRA, que foi criado no tópico anterior. No exemplo deste manual, o evento é 10221 - BASE LÍQUIDA IRRF.

2.11. Criar evento de desconto de pensão Alimentícia

É possível que os pagamentos de RRA sejam objeto de descontos de Pensão Alimentícia. Nesse caso, é necessário criar um evento específico para apurar o valor do desconto. Esse evento deve ser incorporado à fórmula da BASE LÍQUIDA IRRF sobre o RRA, conforme previsto no tópico anterior.

Evento	7190 – PENSÃO ALIM S/ RRA
Finalidade	Calcular o valor de desconto de pensão que foi lançado em eventos por funcionário
Forma de Determinação	Valor individual
Componentes da Fórmula	N/A
Habilitações	Habilitação “simples” para a folha de RRA
Lançamento	O evento deverá ser lançado em eventos por funcionários

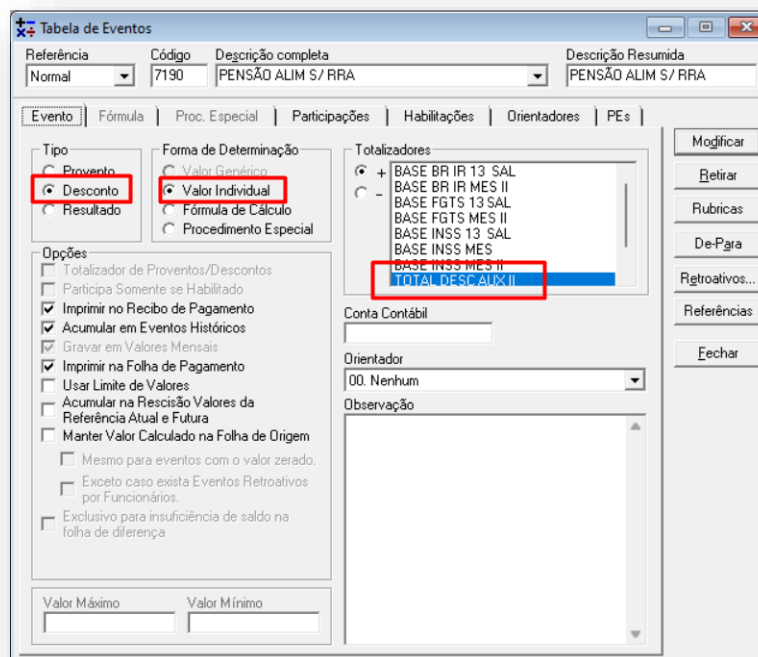

2.12. Criar eventos do tipo constante

Para retornar o valor da faixa de encargo código **21 – ENCARGOS IRRF RRA**, conforme apresentado no [tópico 2.4 deste manual](#), é necessário criar eventos de constante. Os eventos de constante são aqueles que armazenam valores fixos, como por exemplo, o valor da alíquota de IRRF para cada faixa de renda.

Se já existirem eventos de constante cadastrados em sua base, basta habilitá-los. Caso não existam, é necessário criar cinco eventos de constante (constante 01 a 05), conforme o exemplo a seguir:

Evento	20595 – CONSTANTE 01
Finalidade	Retornar o valor da constante pretendida. Neste exemplo, retornar o valor 01 para ser aplicado na faixa de encargo 21.
Forma de Determinação	Fórmula
Componentes da Fórmula	Valor 01, 02, 03, 04 ou 05, a depender da constante
Habilitações	Habilitação “participa sempre dos cálculos” para a folha de RRA
Lançamento	O evento não deverá ser lançado em eventos por funcionários

Abaixo, segue exemplo dos eventos Constantes 01 e 02. Esse mesmo processo deve ser realizado até o evento constante 05, caso já não exista criado na base.

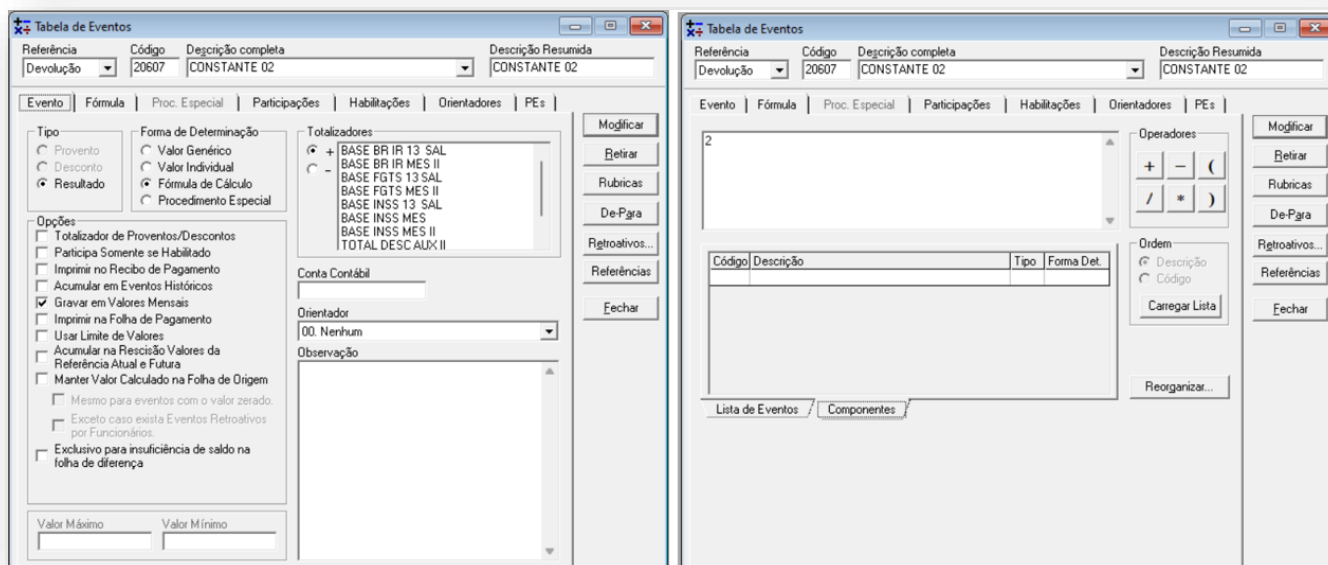
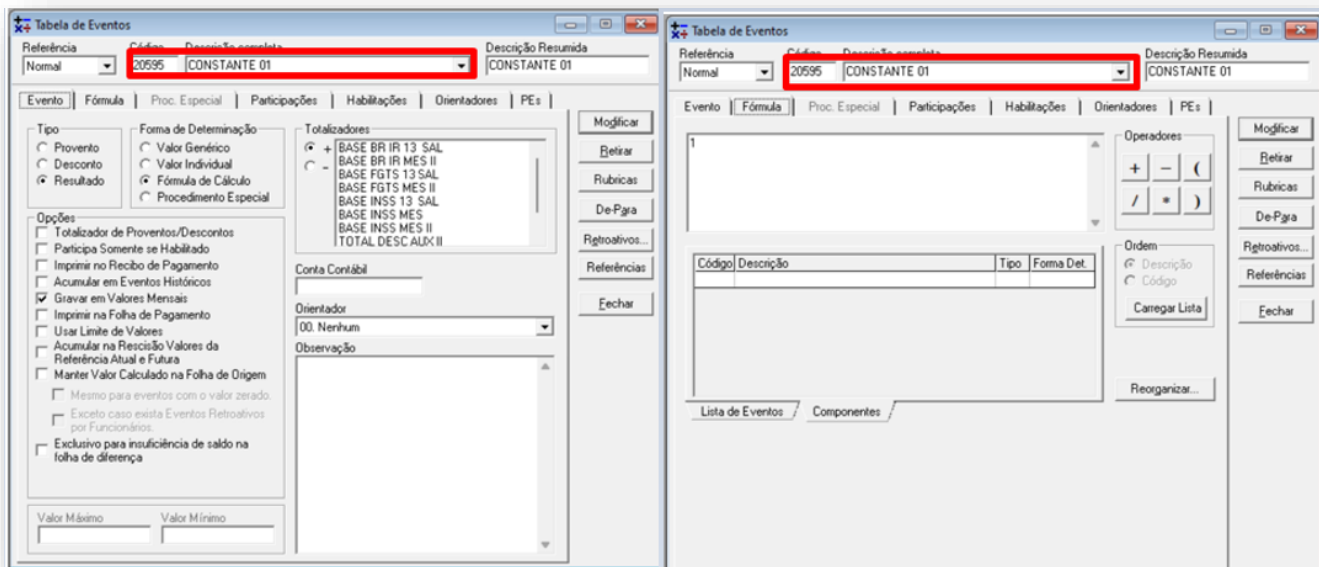

2.13. Criar eventos para apuração das faixas de IR de acordo com a tabela

Na etapa anterior, criamos cinco eventos para retornar o enquadramento da faixa de encargo do IRRF. Agora, vamos cadastrar mais cinco eventos, associando-os ao **PE 11 – Cálculo de Encargos (Pesquisa Tabela Faixas)**. Para cada verba criada do tipo Resultado, será vinculada a faixa **21- ENCARGOS IRRF – RRA** e ao evento cadastrado anteriormente. Esse procedimento será realizado cinco vezes, conforme a quantidade de eventos cadastrados na etapa anterior.

A criação desses eventos é necessária para que, na etapa posterior, seja possível multiplicar o valor de enquadramento da faixa pelo número de meses de pagamento do RRA.

Evento	10410-VALOR DA FAIXA 1 – RRA AUX 10411-VALOR DA FAIXA 2 – RRA AUX 10412-VALOR DA FAIXA 3 – RRA AUX 10413-VALOR DA FAIXA 4 – RRA AUX 10414-VALOR DA FAIXA 5 – RRA AUX
Finalidade	Retornar o valor da faixa de enquadramento do IRRF (isento, faixa I, faixa II, faixa III etc.)
Forma de Determinação	Procedimento Especial 11 – Cálculo de Encargos (Pesquisa Tabela Faixas)
	Parametrização: <ul style="list-style-type: none"> • 21-ENCARGOS IRRF – RRA <ul style="list-style-type: none"> ▪ Evento: 20595 – CONSTANTE 01 ▪ Evento: 20607 – CONSTANTE 02 ▪ Evento: 20608 – CONSTANTE 03 ▪ Evento: 20609 – CONSTANTE 04 ▪ Evento: 20604 – CONSTANTE 05
Habilitações	Não requer habilitações por folhas e situações.
Lançamento	O evento não deverá ser lançado em eventos por funcionários

• **Evento: 10410 VALOR FAIXA 1 RRA AUX**

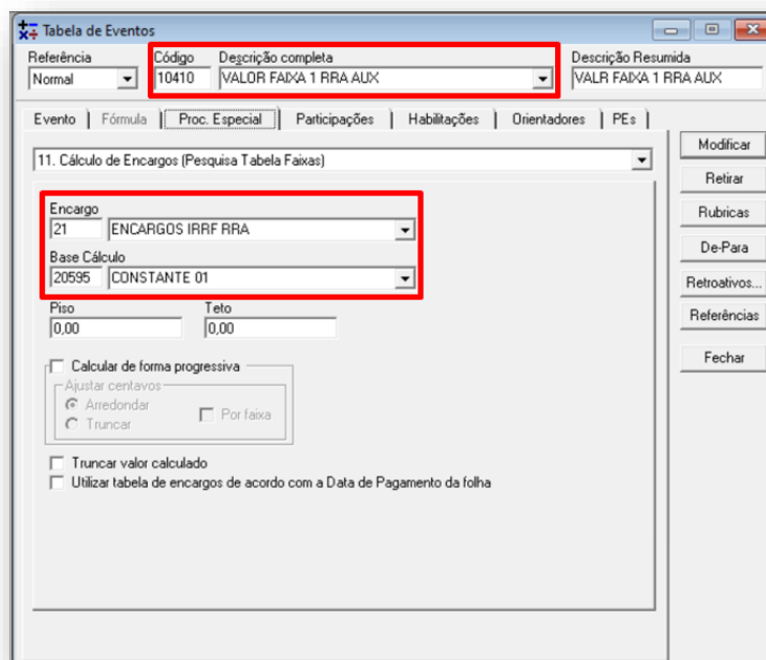

- **Evento: 10411 VALOR FAIXA 2 RRA AUX**

Tabela de Eventos

Referência	Código	Descrição completa	Descrição Resumida
Diferença	10411	VALOR FAIXA 2 RRA AUX	VALOR FAIXA 2 RRA AU

Evento | Fórmula | Proc. Especial | Participações | Habilitações | Orientadores | PEs

11. Cálculo de Encargos (Pesquisa Tabela Faixas)

Encargo: 21 ENCARGOS IRRF RRA

Base Cálculo: 20607 CONSTANTE 02

Piso: 0,00 Teto: 0,00

Calcular de forma progressiva

Ajustar centavos: Arredondar Truncar Por faixa

Truncar valor calculado

Utilizar tabela de encargos de acordo com a Data de Pagamento da folha

Modificar
Retirar
Rubricas
De-Para
Retroativos...
Referências
Fechar

- **Evento: 10412 VALOR FAIXA 3 RRA AUX**

Tabela de Eventos

Referência	Código	Descrição completa	Descrição Resumida
Devolução	10412	VALOR FAIXA 3 RRA AUX	VALOR FAIXA 3 RRA AU

Evento | Fórmula | Proc. Especial | Participações | Habilitações | Orientadores | PEs

11. Cálculo de Encargos (Pesquisa Tabela Faixas)

Encargo: 21 ENCARGOS IRRF RRA

Base Cálculo: 20608 CONSTANTE 03

Piso: 0,00 Teto: 0,00

Calcular de forma progressiva

Ajustar centavos: Arredondar Truncar Por faixa

Truncar valor calculado

Utilizar tabela de encargos de acordo com a Data de Pagamento da folha

Modificar
Retirar
Rubricas
De-Para
Retroativos...
Referências
Fechar

- **Evento: 10413 VALOR FAIXA 4 RRA AUX**

- **Evento: 10414 VALOR FAIXA 5 RRA AUX**

2.14. Criar eventos para multiplicar a faixa x número de meses

Agora, vamos cadastrar os eventos que serão utilizados para enquadrar as faixas de encargos considerando a quantidade de meses. Posteriormente, esses valores serão utilizados na apuração do desconto do IRRF sobre RRA. Para cada verba criada do tipo Resultado, será associado a um evento PE 11 cadastrado no tópico anterior.

Evento	10415-VALOR DA FAIXA 1 – RRA AUX 1 10416-VALOR DA FAIXA 2 – RRA AUX 1 10417-VALOR DA FAIXA 3 – RRA AUX 1 10418-VALOR DA FAIXA 4 – RRA AUX 1 10419-VALOR DA FAIXA 5 – RRA AUX 1
Finalidade	Multiplicar o enquadramento da faixa pelo número de meses de pagamento do RRA
Forma de Determinação	Fórmula
Componentes da Fórmula	Vide prints
Habilitações	Não requer habilitações por folhas e situações.
Lançamento	O evento não deverá ser lançado em eventos por funcionários

- **Evento: 10415 VALOR FAIXA 1 RRA AUX 1**

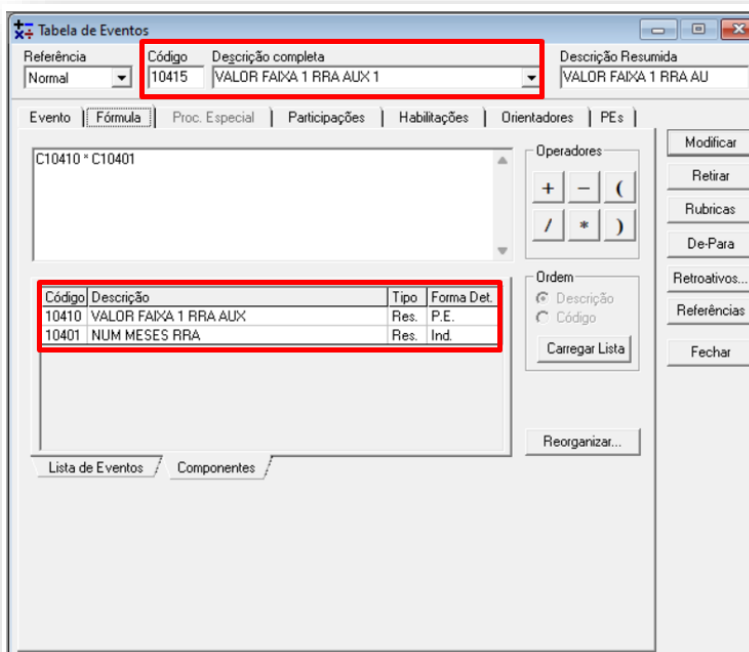

- **Evento: 10416 VALOR FAIXA 2 RRA AUX 1**

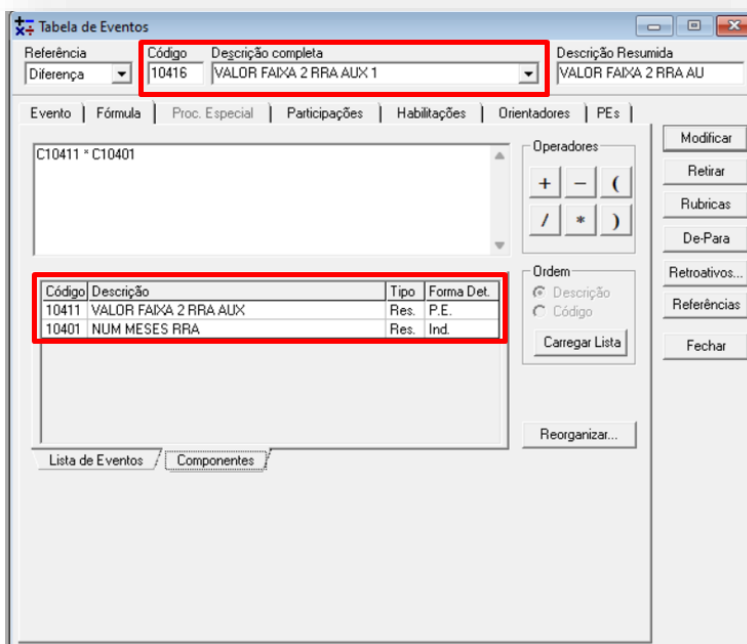

- **Evento: 10417 VALOR FAIXA 3 RRA AUX 1**

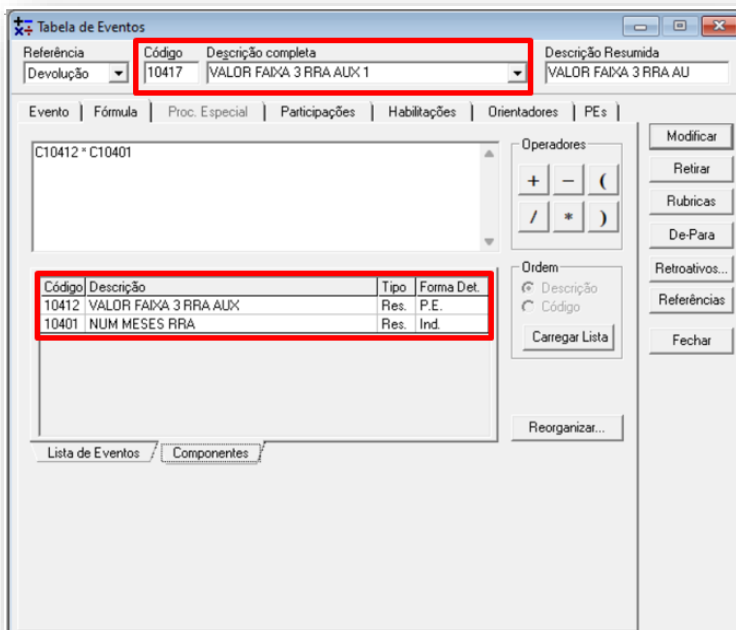

- **Evento: 10418 VALOR FAIXA 4 RRA AUX 1**

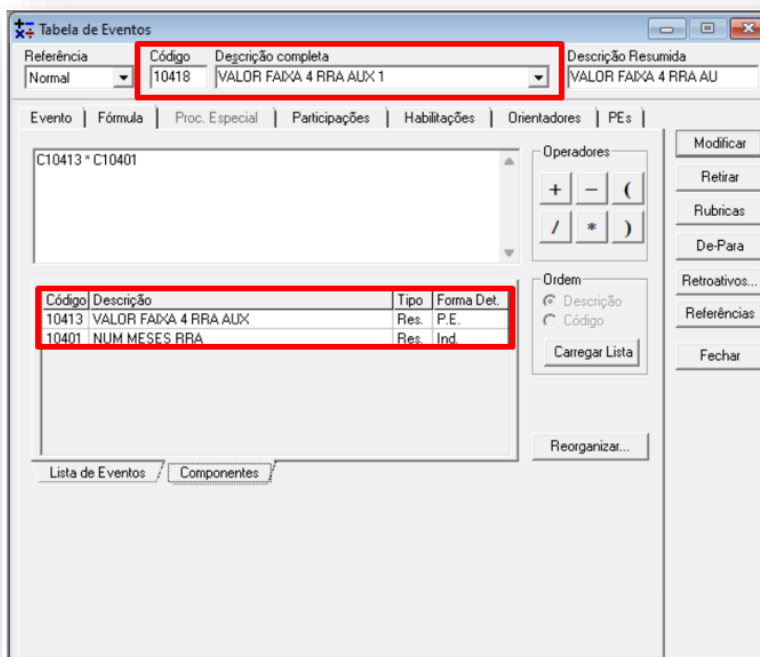

- **Evento: 10419 VALOR FAIXA 5 RRA AUX 1**

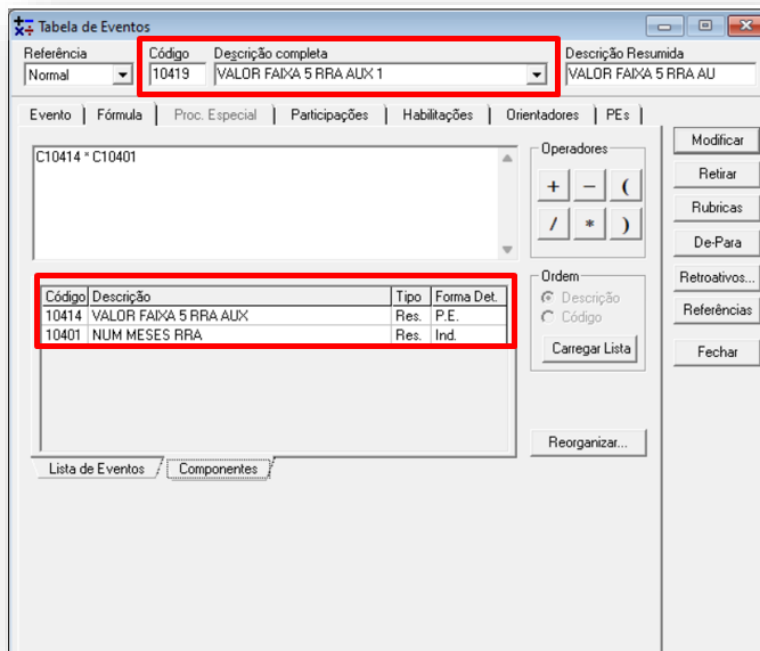

2.15. Criar eventos indicadores da faixa

Nesta etapa, serão criados os eventos do tipo Resultado que identificam as faixas de enquadramento do colaborador, considerando a Base Líquida do RRA. Para cada faixa em que o colaborador se enquadrar, será retornado o valor 1. Esse valor será utilizado em outro evento, para calcular a alíquota efetiva do desconto do IRRF sobre o RRA.

Para cada verba criada do tipo Resultado, será associado a um evento PE 16. Esse evento será utilizado para comparar os valores retornados pelas verbas criadas nesta etapa com os valores cadastrados no tópico [2.14. Criar eventos para multiplicar a faixa x número de meses.](#)

Evento	10420- INDICA FAIXA 1 – RRA AUX 2 10421- INDICA FAIXA 2 – RRA AUX 2 10422- INDICA FAIXA 3 – RRA AUX 2 10423- INDICA FAIXA 4 – RRA AUX 2 10424- INDICA FAIXA 5 – RRA AUX 2
Finalidade	Retornar o indicador da faixa de enquadramento comparando o valor da caixa com a base líquida
Forma de Determinação	Procedimento Especial 16 – Compara valor entre 2 eventos
Componentes da Fórmula	Vide prints
Habilitações	Não requer habilitações por folhas e situações.
Lançamento	O evento não deverá ser lançado em eventos por funcionários

- **Evento: 10420- INDICA FAIXA 1 – RRA AUX 2**

- Referência:** Normal
- Código:** 10420
- Descrição completa:** INDICA FAIXA 1 RRA AUX 2
- Descrição Resumida:** INDICA FAIXA 1 RRA A
- Evento:** 16. Compara Valor Entre 2 Eventos
- Tipo de Retorno:**
 - Valor do Evento
 - Indicador (1=Sim 0=Não)
- Evento 1 em Relação ao 2:**
 - Maior
 - Maior ou Igual
 - Menor
 - Menor ou Igual
 - Igual
 - Diferente
- Evento 1:** 10415 VALOR FAIXA 1 RRA AUX 1
- Evento 2:** 10221 BASE LIQUIDA IRRF RRA

- **Evento: 10421- INDICA FAIXA 2 – RRA AUX 2**

- **Evento: 10422- INDICA FAIXA 3 – RRA AUX 2**

- **Evento: 10423- INDICA FAIXA 4 – RRA AUX 2**

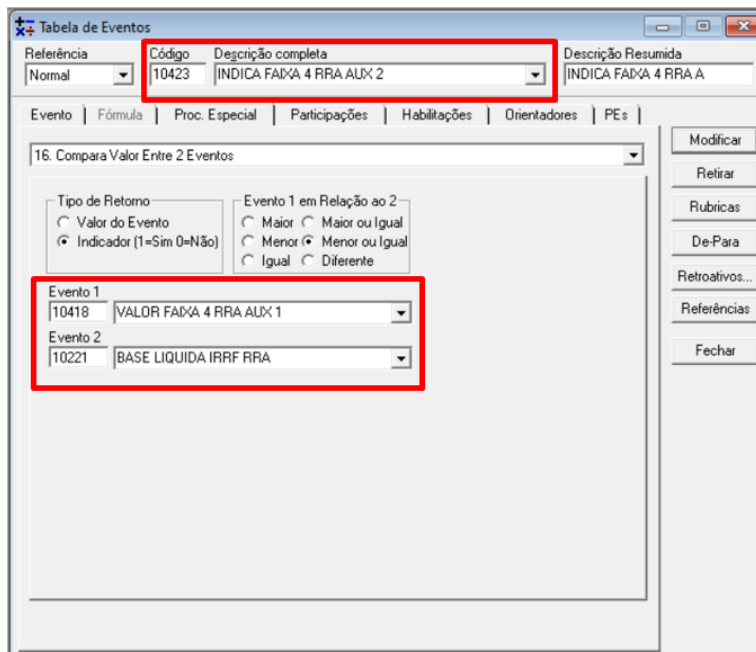

- **Evento: 10424- INDICA FAIXA 5 – RRA AUX 2**

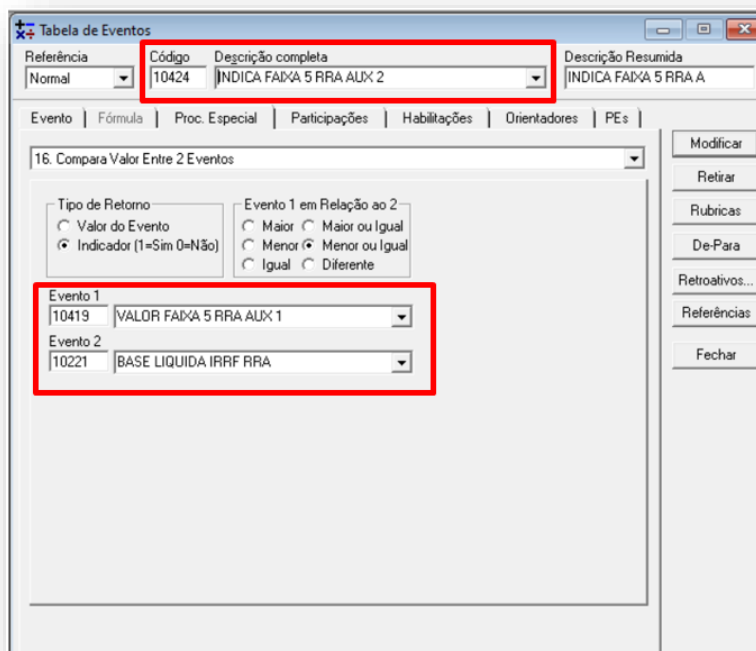

2.16. Criar evento indicador da alíquota

Na etapa anterior, [Criar eventos indicadores da faixa](#), criamos cinco eventos com a finalidade de retornar o indicador da faixa de enquadramento comparando cada valor com a base líquida. Agora, vamos cadastrar outro do tipo Resultado que irá totalizar o valor de cada indicador calculado.

Esse resultado será utilizado em outro evento, para encontrar a alíquota efetiva do desconto do IRRF sobre o RRA. Este evento soma todos os indicadores das faixas de alíquotas, sendo que apenas um deles será calculado, de acordo com o enquadramento do colaborador.

Evento	10425-AUX ALIQUOTA RRA
Finalidade	Retornar o indicador da faixa de alíquota de enquadramento
Forma de Determinação	Fórmula
Componentes da Fórmula	Vide prints
Habilitações	Não requer habilitações por folhas e situações.
Lançamento	O evento não deverá ser lançado em eventos por funcionários

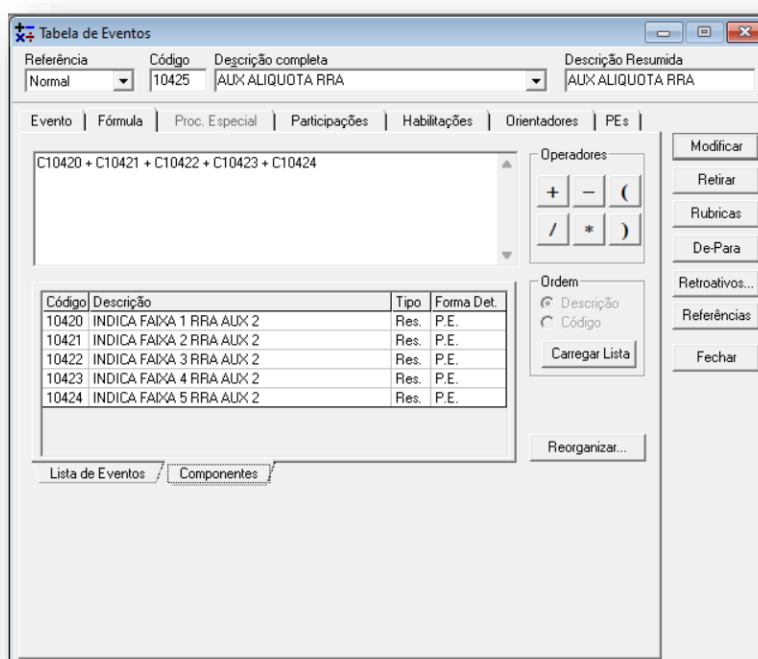

2.17. Criar evento para aplicar a alíquota x faixa de encargo

Na etapa anterior, [Criar evento indicador da alíquota](#), criamos cinco eventos com a finalidade de retornar o indicador da alíquota de enquadramento. Agora, vamos cadastrar outro do tipo Resultado, associando ao PE 11 – Cálculo de Encargos (Pesquisa Tabela Faixas). Por meio dele, será calculado a alíquota efetiva do desconto do IRRF sobre o RRA.

O evento utilizado como base de cálculo no PE 11, foi criado no item: [Criar evento indicador da alíquota](#).

Evento	10426 - ALIQUOTA RRA
Finalidade	Retornar o % de alíquota de enquadramento.
Forma de Determinação	Procedimento Especial 11 – Cálculo de Encargos (Pesquisa Tabela Faixas)
Componentes da Fórmula	Vide prints
Habilitações	Não requer habilitações por folhas e situações.
Lançamento	O evento não deverá ser lançado em eventos por funcionários

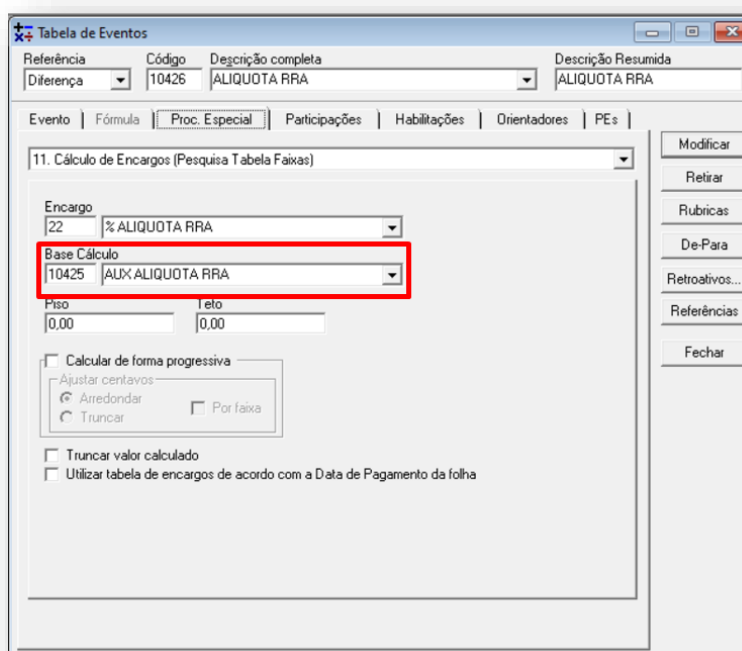

2.18. Criar evento para apurar o valor de dedução para IRRF s/ RRA

Na etapa anterior, foi criado o evento que retornar o % de alíquota de enquadramento, ou seja, 7,5%, 15%, 22,5% ou 27,50%, conforme percentuais vigentes na tabela de IRRF. Nesta etapa criaremos o evento do tipo resultado que fará a leitura do evento de percentual e aplicará a tabela de encargo para retornar o valor de dedução de cada faixa. Este valor será utilizado para multiplicação do número de meses de pagamento RRA, conforme telas nos próximos tópicos.

Evento	10427 – DEDUÇÃO IRRF RRA
Finalidade	Retornar o valor de dedução de IRRF de acordo com a faixa aplicada
Forma de Determinação	Procedimento Especial 11 – Cálculo de Encargos (Pesquisa Tabela Faixas)
Componentes da Fórmula	Vide prints
Habilitações	Não requer habilitações por folhas e situações.
Lançamento	O evento não deverá ser lançado em eventos por funcionários

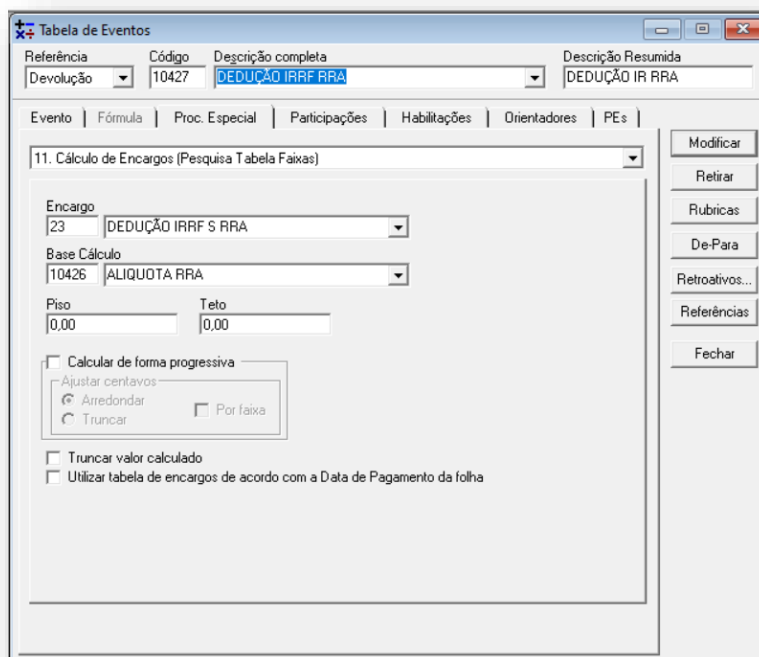

2.19. Criar evento para apurar o valor da dedução de IRRF s/ RRA (valor dedução x número de meses)

No tópico anterior foi criado o evento que retorna o valor da dedução de IRRF sobre RRA de acordo com o percentual. Agora, será criado um evento do tipo de resultado que multiplicará o valor da dedução de IR sobre RRA x o número de meses de RRA, conforme regra de cálculo.

Evento	10428 – DEDUÇÃO IR RRA X NM
Finalidade	Multiplicar o valor da dedução de IR sobre RRA pelo número de meses de pagamento do RRA.
Forma de Determinação	Fórmula
Componentes da Fórmula	Vide prints
Habilitações	Não requer habilitações por folhas e situações.
Lançamento	O evento não deverá ser lançado em eventos por funcionários

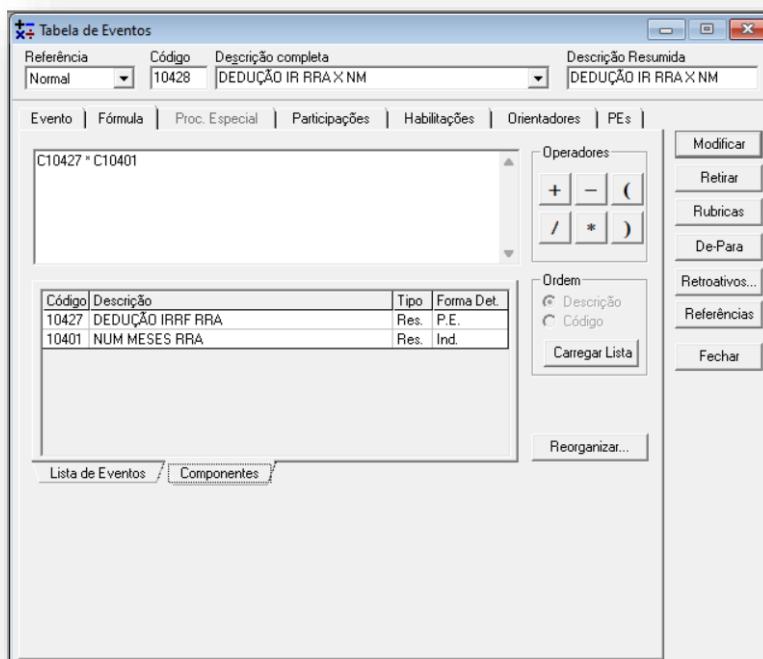

2.20. Criar o evento para apurar o valor do IRRF s/ RRA

No tópico anterior foi criado o evento que retorna o valor da dedução de IRRF sobre RRA de acordo com o percentual. Agora, será criado um evento do tipo de resultado que multiplicará o valor da dedução de IR sobre RRA x o número de meses de RRA, conforme regra de cálculo.

Evento	13131 – IRRF MÊS AUXILIAR
Finalidade	Resultado do IRRF sobre RRA
Forma de Determinação	Fórmula
Componentes da Fórmula	Vide prints
Habilitações	Não requer habilitações por folhas e situações.
Lançamento	O evento não deverá ser lançado em eventos por funcionários

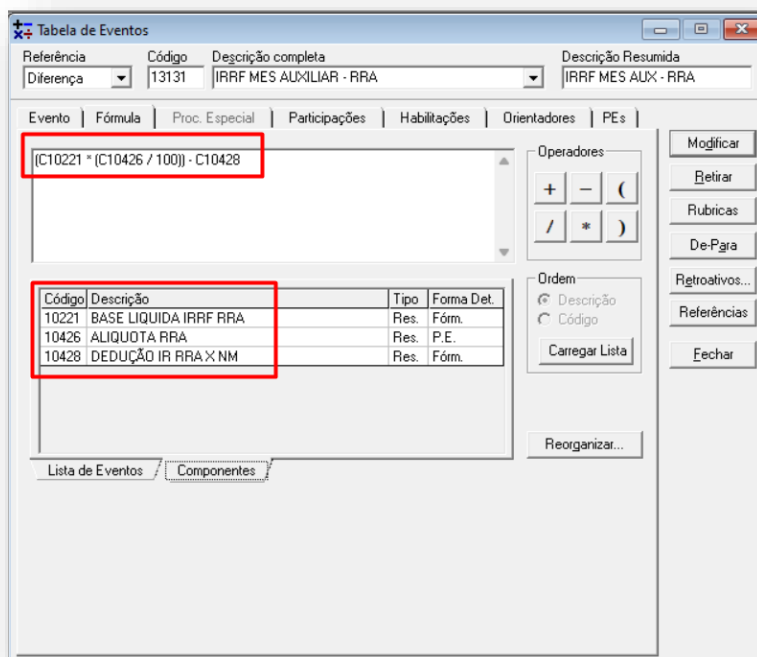

2.21. Criar o evento de desconto de IRRF s/ RRA

No tópico anterior foi encontrado o evento que resulta no valor final do IRRF sobre RRA. Agora, será criado o evento de desconto para apresentação efetiva no recibo de pagamento.

Evento	7070 – IRRF S/ RRA
Finalidade	Desconto de imposto de renda sobre RRA
Forma de Determinação	Fórmula
Componentes da Fórmula	Evento que resultou na apuração final do IRRF sobre RRA, no exemplo, 13131
Habilitações	Habilitação “participa sempre dos cálculos”
Lançamento	O evento não deverá ser lançado em eventos por funcionários.

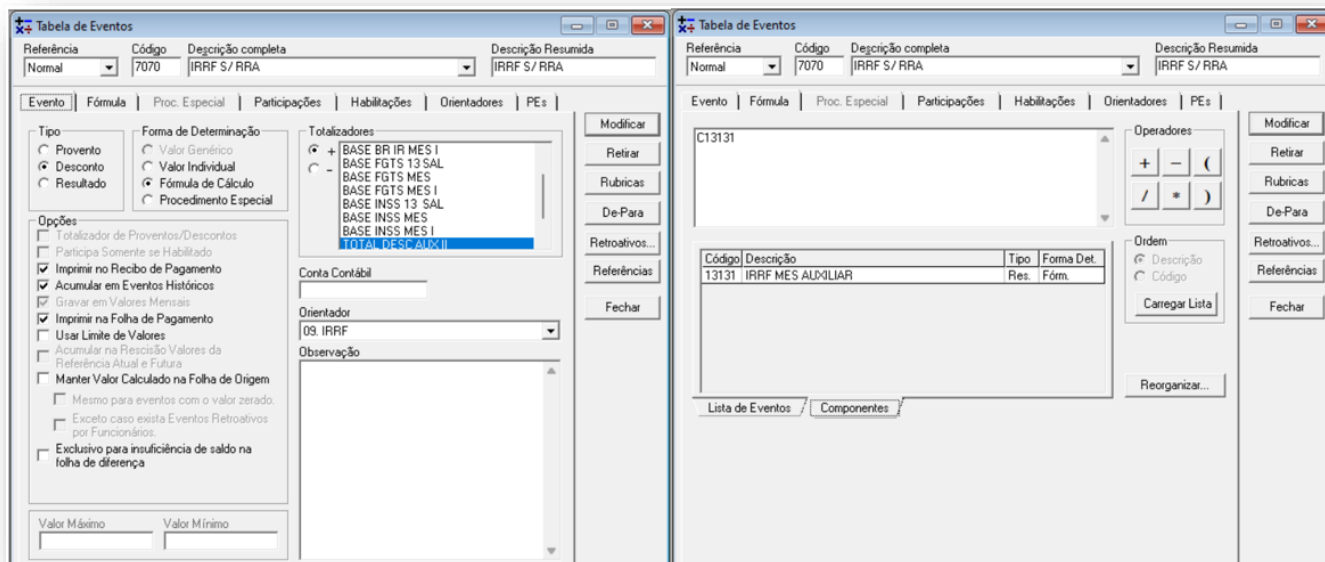

2.22. Checagem do cálculo

A Receita Federal disponibilizou uma ferramenta para simular o cálculo do IRRF sobre RRA. Este tópico tem como objetivo verificar se o valor de IRRF sobre RRA parametrizado no sistema está correto. Para isso, iremos comparar o valor apurado pelo site com o valor parametrizado no sistema. Para acessar o site, [clique aqui](#).

No exemplo abaixo, lançamos o valor de pagamento do RRA, pensão, o número de meses de RRA e as custas processuais e advogado.

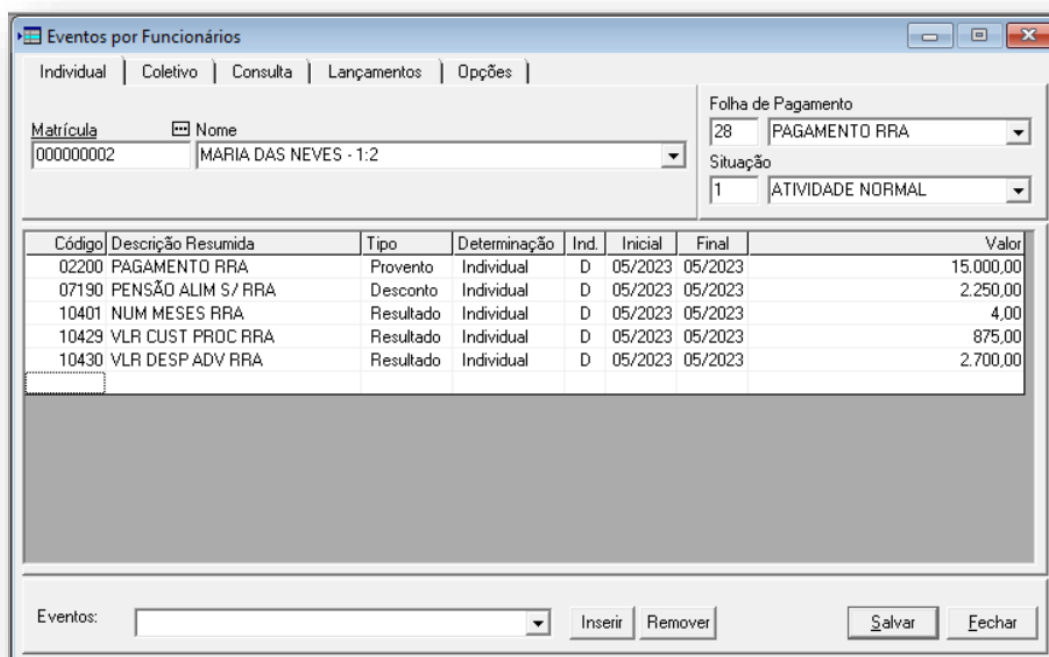

• **Resultado do cálculo**

Consulta Recibo de Pagamento

Folha: PAGAMENTO RRA Folha Não Efetivada Referência: 05/2023 Fechar

Funcionário
 Matrícula: 000000002 Nome: MARIA DAS NEVES - 1:2

Lotação: LOTACAO CEKBNF*UwLZFHSM Grp.Hier.:
 Cargo: 1/2 OFICIAL MANUTENÇÃO
 Banco: Agência:
 Conta: Situação: 001 - ATIVIDADE NORMAL
 Data pgto: Período pgto: A PARTIR DE: 02/05/2023

Cód.	Descrição	Resultado	Provento	Desconto
02200	PAGAMENTO RRA		15.000,00	
06500	INSS RRA			351,05
07070	IRRF S/ RRA			378,24
07190	PENSÃO ALIM S/ RRA			2.250,00
10429	VALOR CUSTAS PROCESSUAIS - RRA	875,00		
10430	VALOR DESPESAS ADVOGADO - RRA	2.700,00		
			15.000,00	2.979,29
			Tot. Líquido >>	12.020,71

<< Anterior Próximo >>

SAL. BASE 0,00 CONTR. INSS 15.000,00 BASE FGTS 0,00 FGTS MÊS 0,00 BASE IRRF 0,00

Simulação na ferramenta da Receita Federal:

Apuração do Imposto sobre a Renda da Pessoa Física
 Rendimentos Recebidos Acumuladamente - RRA

Ano calendário: 2023

1. Fonte pagadora
 2. Contribuinte

3. Rendimentos tributáveis R\$ 15.000,00

3.1 Rendimentos recebidos R\$ 15.000,00

3.2 Juros R\$ 0,00

4. Outras informações

4.1 Mês do recebimento Maio

4.2 Número de meses 43

5. Despesas com ações judiciais R\$ 0,00

6. Deduções R\$ 2.979,29

6.1 Pensão oficial R\$ 351,05

6.2 Pensão alimentícia R\$ 2.250,00

Limpar Calcular

3. Rendimentos tributáveis		R\$ 15.000,00
3.1 Rendimentos recebidos		R\$ 15.000,00
3.2 Juros		R\$ 0,00
4. Outras informações		
4.1 Mês do recebimento		Maio
4.2 Número de meses		43
5. Despesas com ações judiciais		R\$ 0,00
6. Deduções		R\$ 2.979,29
6.1 Pensão oficial		R\$ 351,05
6.2 Pensão alimentícia		R\$ 2.250,00
Base de cálculo		R\$ 12.020,71
IRRF		R\$ 378,24

Neste exemplo, foi aplicado a tabela de IRRF com vigência a partir 01/05/2023.

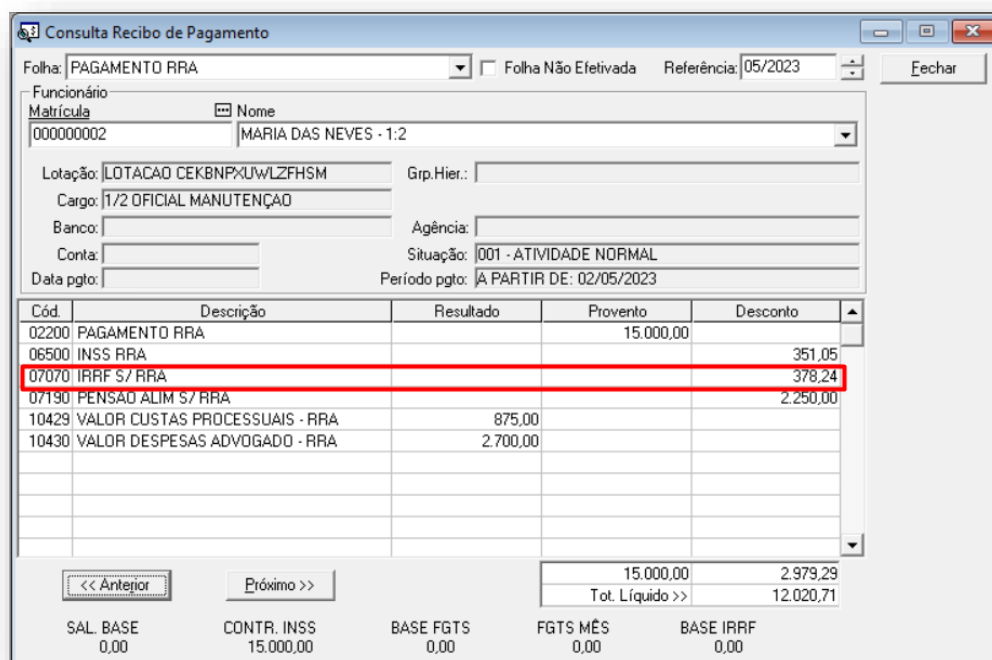

2.23. RECAPITULANDO: PARAMETRIZAÇÕES DE EVENTOS

Neste tópico, apresentamos um resumo de todos os eventos que precisam ser criados para atender ao cálculo do IRRF sobre RRA. Este resumo é útil para conferir se todos os eventos foram criados e para acompanhar o status de cada um deles.

Lembrando que os eventos de constante (20595, 20607, 20608, 20609 e 20604) já podem existir na base.

Eventos	Tipo	Forma	Status	Informações Adicionais
	Evento	Determinação		
2200-PAGAMENTO RRA	Provento	Individual		
10401-NÚMERO DE MESES RRA	Resultado	Individual		
10216-BASE BRUTA IRRF - RRA	Resultado	Fórmula		
10221-BASE LÍQUIDA IRRF - RRA	Resultado	Fórmula		
6500 - INSS S/ RRA	Desconto	Fórmula		
7190 - PENSÃO ALIM S/ RRA	Desconto	Individual		
20595 - CONSTANTE 01	Resultado	Fórmula		

20607 - CONSTANTE 02	Resultado	Fórmula		
20608 - CONSTANTE 03	Resultado	Fórmula		
20609 - CONSTANTE 04	Resultado	Fórmula		
20604 - CONSTANTE 05	Resultado	Fórmula		
10415 - VALOR DA FAIXA 1 - RRA AUX 1	Resultado	Fórmula		
10416 - VALOR DA FAIXA 2 - RRA AUX 1	Resultado	Fórmula		
10417 - VALOR DA FAIXA 3 - RRA AUX 1	Resultado	Fórmula		
10418 - VALOR DA FAIXA 4 - RRA AUX 1	Resultado	Fórmula		
10419 - VALOR DA FAIXA 5 - RRA AUX 1	Resultado	Fórmula		
10420 - INDICA FAIXA 1 - RRA AUX 2	Resultado	Procedimento Especial		
10421 - INDICA FAIXA 1 - RRA AUX 2	Resultado	Procedimento Especial		
10422 - INDICA FAIXA 1 - RRA AUX 2	Resultado	Procedimento Especial		
10423 - INDICA FAIXA 1 - RRA AUX 2	Resultado	Procedimento Especial		
10424 - INDICA FAIXA 1 - RRA AUX 2	Resultado	Procedimento Especial		
10425 - AUX ALIQUOTA RRA	Resultado	Fórmula		
10426 - ALIQUOTA RRA	Resultado	Procedimento Especial		
10427 - DEDUÇÃO IRRF RRA	Resultado	Procedimento Especial		
10428 - DEDUÇÃO IR RRA X NM	Resultado	Fórmula		
10429 - VALOR CUSTAS PROCESSUAIS - RRA	Resultado	Valor Individual		
10430 - VALOR DESPESAS ADVOGADO - RRA	Resultado	Valor Individual		
13131 - IRRF MES AUXILIAR - RRA	Resultado	Fórmula		
7070 - IRRF S/ RRA	Resultado	Fórmula		

5. CONTROLE DO DOCUMENTO

Data	Revisor	Itens alterados (adicionar breve descrição da alteração)
25/08/2023	Estratégia e Integração do Cliente	Atualização de imagens e textos de todas as seções do material.
31/05/2023	Consultoria	Atualização de imagens e textos de todas as seções do material.

Dúvidas?

Entre em contato conosco através de um dos nossos canais de atendimento:

- **Suporte:** acesse o [Portal Gen.te de Sucesso](#) > menu [eSuporte](#), em seguida abra uma solicitação de atendimento.
 - Caso o menu **eSuporte** esteja indisponível, procure o administrador do Portal Gente de Sucesso em sua empresa.
 - Para saber quem é o administrador acesse: **Portal Gente de Sucesso > Perfil de acesso > Minha Conta > Permissões de acessos aos serviços > Administradores** ou envie um e-mail para: gentedesucesso@lg.com.br.
 - Em caso de esclarecimento de dúvidas pontuais e troca rápida de informações com o nosso time de Suporte:

Esses atendimentos estão disponíveis de segunda a sexta-feira, das **8h às 18h**, com intervalo para o almoço das **12h às 14h**, exceto nos feriados.

Telefone
(62) 3602-1714

WhatsApp
(62) 3928-9001

Esses atendimentos estão disponíveis de segunda a sexta-feira, das **8h às 18h**, com intervalo para o almoço das **12h às 14h**, exceto nos feriados.